



創る、巡る、贈る おおくま。

2

2025
No. 631

広報

福島県大熊町

おおくま



20歳の門出を祝うひとつき

特集／令和7年 二十歳の成人式／おおくまクリスマス

まちの話題6ページ | お知らせ10ページ | すこやかライフ21ページ | 町民掲示板25ページ

令和7年大熊町

二十歳の成人式

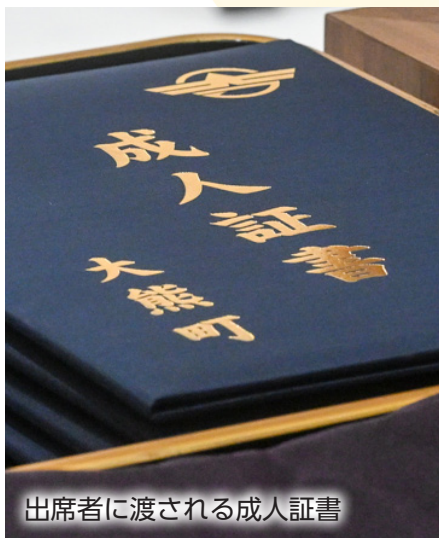

出席者に渡される成人証書



式辞を述べる吉田町長



集合写真でポーズを決める出席者ら

令和7年大熊町二十歳の成人式が1月12日、町立学び舎ゆめの森図書ひろばで開かれました。

対象者は、震災当時に幼稚園年長だった平成16（2004）年4月2日から平成17（2005）年4月1日までに生まれた107人です。式には6人が出席し、保護者らに見守られながら20歳の門出を祝いました。

式では吉田淳町長が「挑戦と思考錯誤を重ねながら、日々変化する時代を生き抜いてください」と式辞を述べ、出席者一人一人に成人証書と記念品を手渡ししました。

また、震災当時に未就学児であった出席者らにふるさとである「大熊町」のことを知ってもらうための講演が行われました。講師を務めたのは町内でキウイフルーツ等の栽培事業を行う「Refruits」の原口拓也さん。

町に移住したきっかけや今後の展望などを話し、「この成人式の場合は二十歳を祝う場とともに、今までお世話になった方に感謝を伝える場でもある」と出席者らに思いを伝えました。

出席者を代表して、新田萌さんが「皆が帰って来たいと思い、いつでも帰って来たときに、震災前の懐かしい記憶を思い出せるような町にできるようになりたい」と誓いの言葉を述べました。



誓いの言葉を述べる代表者



国歌斉唱する参加者ら



一緒に受け付けをする出席者ら



出席者の写真を撮る保護者



原口さんの講演の様子



町関係者との記念撮影に収まる出席者ら



成人証書と記念品を受け取る出席者



都内で2年ぶりの開催

関東交流会2024が12月15日、都内の青山グランドホテルで行われました。関東交流会の開催は2年ぶりです。

参加者らは町マスコットキャラクター「まあちゃん」を題材としたクイズや、町特産品甘酒・帰忘郷のイチゴの食べ比べを楽しみました。



個性豊かなケーキが勢ぞろい

義務教育学校学び舎ゆめの森の3～5年生の児童らが12月16日、ひと足早いクリスマスケーキづくりをしました。

榎葉町の「おかしなお菓子屋さん」の横須賀直生さんに、クリームの乗せ方やイチゴの切り方を教わり、自分の思い描くケーキを作りました。





サンタさんが夢と本を届ける

12月24日の夜、町内にサンタとトナカイが現れました。サンタは子どもがいる家庭に絵本などのプレゼントを抱えて訪問。サンタに遭遇した子どもたちは、初めてのことに驚いて泣いてしまったり、記念撮影を楽しんだり、元気に名前を答えてプレゼントを受け取ったりとそれぞれの時間を過ごしました。



ダンス後にサプライズ

認定こども園学び舎ゆめの森で12月23日、クリスマス会が開かれました。園児たちがこの日のために練習してきたダンスを披露すると、サンタさんとトナカイが現われ、園児たちにプレゼントを手渡しました。また、おやつには園児らが自分で作ったカップケーキを皆みんなで堪能しました。



新春の訪れをもちつきで 里がえりもちつき大会 2025

おおくまコミュニティづくり実行委員会主催の里がえりもちつき大会 2025 が1月12日、大熊町役場前広場で行われました。町民ら約500人が参加し、新春の恒例行事を楽しみました。

会場には5つの臼が用意され、午前と午後2回餅つきが行われました。来場した子どもたちや、二十歳の成人式の出席者らが杵を振りました。また、餅つき体験のほか、餅の振る舞いもあり、きな粉もち、あんこもち、汁もちが参加者の心と体を温めました。

また、お正月遊びとして、たこあげや巨大かるたを使った「人間カルタ」、三輪車で接戦を繰り広げた「おおくま競輪」が行われました。最後には、抽選券がついた餅まきも行われ、大人も子どもも大いに盛り上がり、町内に歓声と笑い声が響き渡りました。



餅まきの様子



たこのデザインを描く子どもたち



親でもちつき体験



人間カルタで札を取り合う参加者ら



接戦のレースを繰り広げたおおくま競輪

青空の下快走 おおくま駅伝 2024



一斉スタートした一般の部の出場者



スタート前の小学生の部の出場者



前の走者を応援しながら待つ選手ら



レース前のイベントを楽しむ子どもたち



小学生の部 1位でゴールする
IIIFジュニアのメンバー



一般の部で優勝した広野町駅伝チーム A の皆さん



タスキをつなぐ一般の部の出場者

おおくま駅伝 2024 が 12 月 15 日、大川原地区で行われました。13 年ぶりの開催となった昨年は雨や雪が吹き付ける厳しいコンディションでしたが、今年は気象に恵まれ快晴の中、出場者らは学び舎ゆめの森周辺を駆け抜けました。

当日は町内外から、小学生の部 36 チーム、一般の部 41 チーム、オープン参加を含め 317 人が出場。昨年と同じ、小学生の部は 1.5km、一般の部は 2 km を 1 チーム 4 人で周回し、タスキをつなぎました。

開会式の選手宣誓で、わたなべランニングクラブの橋本主将が「ここに集まった仲間たちは、全力で走り抜き、タスキをつなぎます。そして、仲間と笑顔で楽しめます。走ること、駅伝が大好きです。今日は全力で駆け抜けます」と、誓いの言葉を述べました。

■優勝チーム

小学生の部 IIIFジュニア

一般の部 広野町駅伝チームA

駅前新たな顔が完成 産業交流施設、駅西商業施設竣工式



竣工式の様子

町の玄関口である大野駅西交流エリアで、整備を進めてきた産業交流施設「CREVA おおくま」と商業施設「クマSUN テラス」の竣工式が12月25日に行われ、関係者や地権者らが施設の完成を祝いました。

CREVA おおくまの1階ホールで行われた式では「町に関わるすべての皆さんが集い、交わり、新しいものを生み出すエリアに発展するよう運用していく」と吉田淳町長が式辞を述べ、設計施工者の清水建設・関・空間設計特定建設工事共同事業体の清水建設大橋成基東北支店



施設を内覧する式典出席者

長に感謝状を手渡しました。

CREVA おおくまは33の貸事務所や会議室、どなたでも使用できるコワーキングスペース等を備えており、入居事業者のほか、大野駅の利用者や一時帰宅をした方なども利用できます。

クマSUN テラスでは12月17日にコンビニエンスストアのファミリーマート・クマSUN テラス店が先行オープンしており、残りの店舗も3月のグランドオープンまでに開店予定です。

みんなで団らん

おおくま地域食堂



食事を楽しむ参加者ら

linkる大熊で12月23日、おおくま地域食堂が開催されました。おおくま地域食堂実行委員会の主催。年齢や出身地に関係なく、地域の皆さんがつながることを目的とした地域食堂の第2回目が開催され、町内外から約60人が参加しました。

ハヤシライス、ミネストローネ、サラダ、クリスマスデザートの4品が作られ、参加者で食卓を囲み和やかな雰囲気の中、温かい食事と会話を楽しみました。

宿泊環境の向上を目指し

タイズヴェルデホテル竣工式



ホテル管理棟前でテープカットする関係者ら

町内で建築設計業を営むタイズスタイルが運営するホテル「タイズヴェルデホテル」の竣工式が12月19日に大川原地区で行われました。

民間の宿泊施設が町内で開業するのは震災後初です。

同施設は経済産業省の「自立・帰還支援雇用創出企業立地補助金」を活用して整備・建設されました。

シングルルーム、ツインルーム合わせて82の客室があり、町宿泊温浴施設ほっと大熊とともに町内の宿泊環境の向上を目指します。



げんば だより

今日も町のどこかで再生のつちおと槌音が響いています。その様子を連載でお伝えします。

問 大熊町役場 企画調整課 地域振興係

⑲大野駅東口の広場

JR 大野駅東口は、西口同様に駐車場やバス停などを備えた広場として整備中です。

東口に近い西大和久地区ではパークゴルフ場や産業団地、商業施設の整備を検討しています。完成すれば CREVA おおくまやクマ SUN テラスが整備された西口だけでなく、東口の利便性も求められます。

西口と同様、車寄せやシェルター（雨よけ）を用意するほか、送迎バスなどが余裕をもって乗客を乗降させられる停留所も設けます。電線は地中化されていて、すっきりとした景観となります。

4月の供用開始予定です。車を置いて JR で出張などの遠出をする人のための駐車場も、東口に整備します。



■ 駅前広場（東口）の完成イメージ

OIC OKUMA INCUBATION CENTER 大熊インキュベーションセンター

入居者紹介

OIC ってどんなところ？利用者インタビュー

2022年7月に開所した大熊インキュベーションセンター（OIC）には、現在120社以上の企業が入居しています。大企業から起業準備中の大学生までが入居し、業界・業種もさまざま。毎日にぎわっているOICの魅力をお伝えるため、OIC 広報担当が公式HP「OIC 入居者紹介」の中から「どのような企業が利用しているのか」「どのような人と会えるのか」などをご紹介します。



OIC 公式HP

KSP

入居企業インタビュー第39社目はKSPです。代表取締役の三角武一郎さんと取締役の石井利典さんにお話を伺いました。



KSPは『Keeping up your Safety and Protection 豊かな暮らしを守る』を企業理念に、施設警備・イベント警備・送迎、身辺警護・警備業コンサルティング業などを行っています。最近では東京オリンピック（第32回オリンピック競技大会）やG7サミット（先進7カ国首脳会議）の警備も行い、常駐で警備しているのは東京スカイツリーや東京メトロの建物内などだそうです。東日本大震災の時には、被災者が一時避難した、さいたまスーパーアリーナで24時間体制の警備も行いました。

そんなKSPは2025年に「格闘家×警備会社」という業界的にも初めての取り組みを行う「大熊警備隊」を設立します。いつか大熊町を『格闘家が守る、日本一安全な町』にしていけたらと三角社長は話してくださいました。

新会社の社長に就任する石井さんは、「警備業界は閉鎖的で保守的な業界イメージがありますが、大熊インキュベーションセンターの皆さまと共にいろんなことに挑戦して、雇用創出・移住促進などを通じて地域づくりに関わっていきたくて考えています」と話していました。

イベント開催など、警備会社の枠を超えた新会社の設立が楽しみです！

第一エージェンシー

次にご紹介するのは、第一エージェンシーです。東京支社の責任者を務める清水壮太さんにお話を伺いました。



同社は本社を福岡に構える広告代理店で、設立から39期を迎える歴史ある企業です。通信販売の黎明期から事業を拡大し、現在では、テレビショッピングやインターネット広告を活用した直接販売の支援に重点を置いています。

具体的には、楽天やAmazonなどのモール型販売ではなく、独自の販売チャンネルを構築。テレビ・ラジオ・紙媒体・Web広告を含む幅広いメディアを活用する総合広告代理店として、クリエイティブ制作に力を入れている点が特徴です。これにより、魅力的で分かりやすいクリエイティブを通じて、商品の魅力を効果的に伝え、購買行動を促進します。

清水氏は、お子さまを「大熊町立 学びゆめの森」に入学させる関係で大熊町に引っ越してきたとのこと。リモートワークを中心に、月に3回ほど東京に出張しているそうで、「大熊インキュベーションセンターのような施設があるおかげでリモートワークの孤独感が解消され、地元のサポートも受けながら充実した日々を送れています。来てよかったと心から思える場所です」と語ります。

将来的には入居企業との連携も期待できますね！

OICはどなたでも無料で利用できます。居合わせた人と話したり、本や新聞を読んだりすることができる交流スペースから、静かな場所で作業に集中したいときに利用できるコワーキングスペースまで、さまざまな部屋があります。ぜひお気軽にご来館ください！

■会場案内

【いわき会場①】

イオンモールいわき小名浜4階
(いわき市小名浜字辰巳町79)

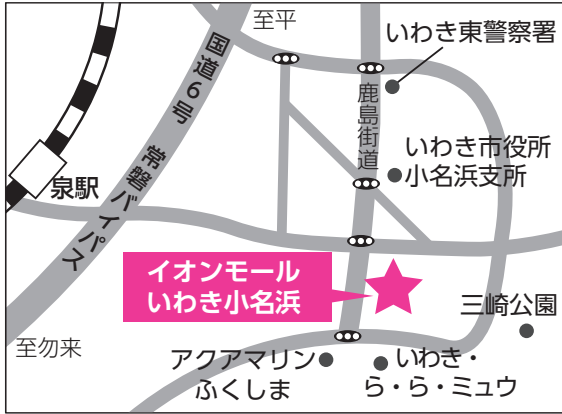

【いわき会場②】

いわきニュータウンセンタービル1階
(いわき市中央台飯野4丁目2-4)



【会津若松会場】

スマートシティ AiCT (アイクト)
(会津若松市東米町1-77)



○申告が必要な方

- ・事業所得（営業・農業）、不動産、雑所得（公的年金以外）、一時所得などがある方
※国、県、町から支給を受けた補助金の額が50万円を超える場合、一時所得となる可能性があります。
- ・東京電力から「就労不能損害」、「営業（営業・農業・不動産）」の賠償を受けた方
- ・給与所得者で、1年間の収入金額が2,000万円を超える方
- ・給与所得者で、2か所以上から給与支払を受けている方
- ・給与所得者で、年の途中で退職したり、就職先で年末調整を受けなかった方
- ・年金所得者で、生命保険料控除や地震保険料控除など、各種控除の適用を受ける方
- ・土地や建物などの資産を売却したことによる収入（譲渡所得）があった方
- ・雑損控除、医療費控除、寄附金控除や住宅借入金等特別控除などの適用を受ける方

※青色申告、相続税、贈与税の申告をされる方は、最寄りの税務署で手続きをしてください。

○申告の際に持参するもの

対象	必要書類	
全 員	①マイナンバーカードや運転免許証などの本人確認書類 ②所得税還付申告の場合、申告者名義の振込口座の分かるもの ③過去に所得税申告をしている場合、税務署から送付される確定申告のお知らせに記載されている利用者識別番号の分かるもの ※予定納税の支払いがある場合は、その金額がわかるもの	
所得	給与・年金	源泉徴収票、受取金額の分かるもの
	事業・不動産	収入・経費の分かるもの、帳簿など
	雑・一時	支払調書、支払通知書、収入・経費の分かるもの
配当	配当	支払調書、支払通知書、特定口座年間取引報告書など
	譲渡	取得価格と売却価格の分かる資料および契約書など ※収用（国や町による買い取り）の場合は、収用証明書等一式
控除	社会保険料	国民年金保険料控除証明書、領収書、納付額通知書など
	生命保険料	控除証明書
	地震保険料	控除証明書
	住宅ローン	借入機関から発行される年末残高等証明書 ※初めての手続きの場合は、上記証明書と土地や建物の購入金額が分かるもの
	障害者	障害者手帳、介護保険から申請により交付された障害者控除対象者認定書
	医療費	支払金額の分かる領収書、セルフメディケーション税制を受ける場合には対象金額の分かるもの
	寄附金 ふるさと納税	寄附した団体などからの受領書または証明書など

所得申告相談会を開催します

問 大熊町役場 住民税務課 賦課係



町は、令和6年分の所得申告相談会を次のとおり開催します。

○今年度は次の取り扱いとなりますので、ご確認ください。

1. 混雑緩和のため、午前と午後に分けて受付時間を設けています。
受付状況によっては待ち時間も含め時間を要することが予想されますので、余裕をもってお越しください。
2. 休日は大変込み合います。平日の午後は比較的待ち時間なく対応できますので、お急ぎでない方はなるべく平日午後にご来場ください。
3. 行政区ごとに受付日程を割り当てていきますので、なるべくご自身があてはまる日にお越しください。
4. 本人確認のためマイナンバーカードまたは運転免許証など本人確認ができるものをご持参ください。

■所得申告相談日程表（開催日程以外は申告相談を受け付けできません。）

開催日	会場	受付行政区	時間		
2月	大熊町①	14日(金)	中屋敷・野上1～2・大野1～2・大川原1～2	【午前の部】午前9時～正午 (受付 午前8時30分～11時) 【午後の部】午後1時～4時 (受付 午前11時～午後3時)	
		17日(月)	下野上1～3		
	いわき市①	いわきニュータウン センタービル 【1F会議室A・B】	19日(水)	熊川・野馬形・小入野・大和久・夫沢1～3	【午前の部】 午前9時～正午 (受付 午前8時30分～11時) 【午後の部】 午後1時～4時 (受付 午前11時～午後3時)
			20日(木)	中屋敷・野上1～2・熊1～3・町	
			21日(金)	下野上1～3・大野1～2・大川原1～2	
	いわき市②	イオンモールいわき 小名浜 【4Fイオンホール】	24日(月・祝)	中屋敷・野上1～2・下野上1～3・ 熊川・野馬形・大和久	【午前の部】 午前10時15分～正午 (受付 午前10時～11時) 【午後の部】 午後1時～4時 (受付 午前11時～午後3時) ※24日(月・祝)、1日(土) は午前のみ
			25日(火)	熊1～3・小入野	
			26日(水)	大野1～2・大川原1～2・夫沢1～3	
			27日(木)	下野上1～3・町・野馬形	
			28日(金)	中屋敷・野上1～2・熊川・大和久	
3月	会津若松市	1日(土)	大野1～2・大川原1～2・熊1～3・ 町・小入野・夫沢1～3	【午前の部】 午前9時～正午 (受付 午前8時30分～11時) 【午後の部】 午後1時～4時 (受付 午前11時～午後3時)	
		3日(月)	中屋敷・野上1～2・下野上1～3 熊川・野馬形・小入野・大和久		
	郡山市	大熊町役場 中通り連絡事務所 【会議室1・2・3】	4日(火)	大野1～2・大川原1～2 熊1～3・町・夫沢1～3	【午前の部】 午前9時～正午 (受付 午前8時30分～11時) 【午後の部】 午後1時～4時 (受付 午前11時～午後3時)
			5日(水)	中屋敷・野上1～2・下野上1～3・町・野馬形	
			6日(木)	大野1～2・熊1～3	
	大熊町②	大熊町役場 【多目的ホール】	7日(金)	大川原1～2・熊川・小入野・大和久・夫沢1～3	【午前の部】 午前9時～正午 (受付 午前8時30分～11時) 【午後の部】 午後1時～4時 (受付 午前11時～午後3時)
			12日(水)	熊1～3	
			13日(木)	野馬形・小入野・大和久	
			14日(金)	町・熊川・夫沢1～3	
	17日(月)	全行政区			

※2月18日(火)、3月10日(月)～11日(火)は申告相談を受け付けておりません。お間違いのないようお気を付けてください。

住民意向調査結果 - 帰還に前向きな回答が過去最高 -

令和6年9月から10月にかけて調査実施した大熊町住民意向調査結果の速報版が、令和6年12月27日に公表されました。速報版の冊子を今月号の広報誌に同封しましたので、その一部を紹介します。

結果は詳細に分析し、各種施策に活用させていただきます。調査にご協力いただき、ありがとうございました。速報版に掲載のない設問や、詳細な調査結果については、今後公表予定の詳細版報告書でお知らせします。

■調査の概要

実施主体：復興庁、福島県、大熊町

調査方法：郵送およびWEBによるアンケート方式

調査対象：世帯の代表者（5,128世帯）

回答者数：1,933世帯

調査時期：令和6年9月30日～10月20日

回収率：37.7%（前回39.1%）

■帰町の意向

「すでに大熊町で生活している」と「戻りたいと考えている」を合わせた帰町意向のある世帯の割合は、18.4%（前回より1.4ポイント増）と、平成24年の調査開始以来、最も高い数値となっています。

全町避難後、初めての町内の一部避難指示が解除された令和元年の調査では、帰町意向のある世帯の割合は12.4%でした。その後、令和2年の調査で、12.1%とわずかに下がった後は、調査のたびに帰町意向のある世帯の割合が増加しています。実際に避難指示が解除され、生活環境の整備が進む中で、帰町を現実的な選択肢と考える世帯が増えていることが調査結果にあらわれています。

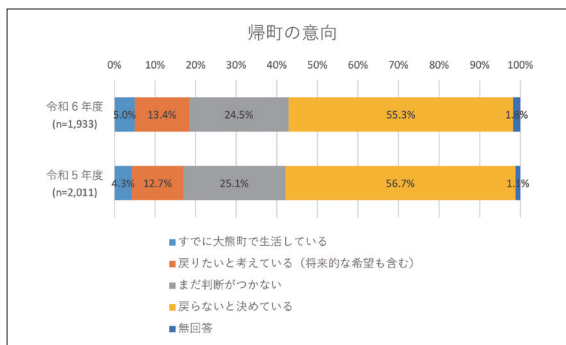
**■今後の生活において必要だと感じていること**

「すでに大熊町で生活している」「戻りたいと考えている」と答えた世帯はともに、「医療機関（診療科）の充実」「商業施設の再開・充実」を上位にあげています。

交流ゾーン等の整備が進んだ大川原復興拠点の他、特定復興再生拠点でも大野駅西交流エリアに商業施設が一部オープンし、今後も県立大野病院の後継医療機関や、原地区へのスーパーマーケットの整備等、町は着実に生活環境の整備を進めています。町内の復興状況や生活環境の情報は、町のホームページ、広報等で随時発信していますので、ご参照ください。

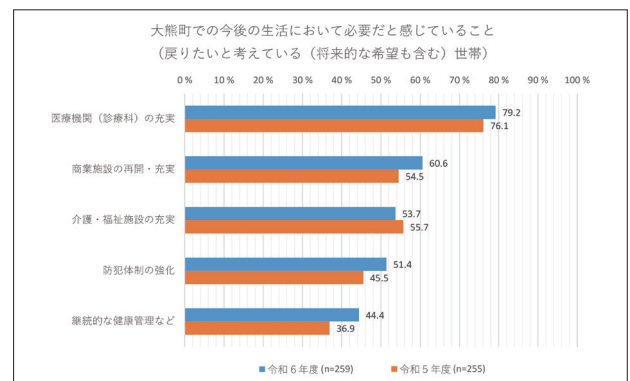
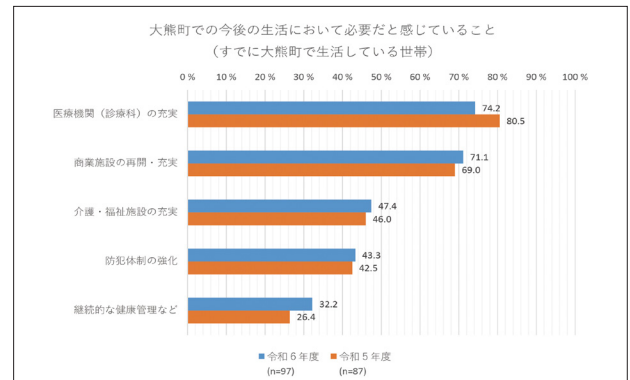
**■大熊町に戻らないと決めている理由**

回答者の半数以上（55.3%）を占める「戻らないと決めている」世帯に、その理由を伺った項目では、多くの世帯が、今後の生活に関わる項目をあげられています。避難先に持ち家がある等、大熊町に戻ることが難しい世帯が多くいらっしゃいます。

大熊町では、帰町意向に関わらず、町外で暮らす町民と町との間のつながりを維持する取り組みを検討するとともに、町外に住んでいる方が一時的に帰町するきっかけとなる交流機会づくりに取り組んでまいります。

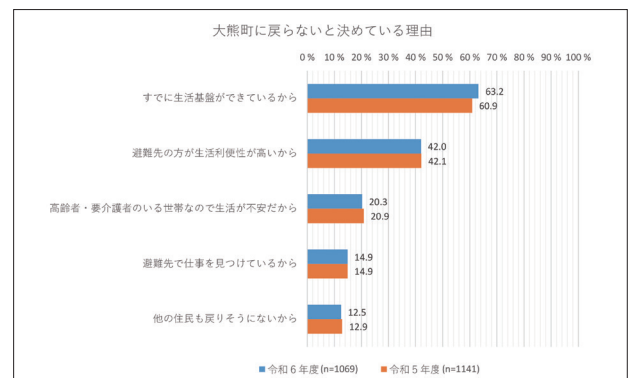

第2回帰還意向調査の回答期限は今月末まで



問 大熊町役場 企画調整課

国（内閣府）と町による第2回帰還意向調査を実施しています。
本調査は、国の「2020年代をかけて、帰還意向のある住民が帰還できるよう避難指示解除の取り組みを進めていく」という方針に基づき、住民の皆さまの帰還の意向に応じ、避難指示解除に向けた区域の設定のために実施するもので、区域に設定されると生活に必要な箇所の除染などが実施されます。

令和4年に実施した第1回帰還意向調査で、「帰還意向あり」と回答した世帯を除く、帰還困難区域（中間貯蔵施設区域は除く）に平成23年3月11日時点で住民登録されていた方のうち、同区域に土地または建物を所有されている方と、その方と同居されていた親族の方が対象です。

対象世帯へは「『特定帰還居住区域』の設定に向けた第2回帰還意向調査について」を昨年12月中旬に郵送していますので、対象と思われる方でまだお手元に届いていない場合や本調査についてご不明な点がある方は、「大熊町帰還意向調査」問い合わせセンターまでご連絡をお願いします。

国の方針のもと、「安全・安心」に帰還できるよう除染し、避難指示解除を進めていくため、皆さまのご協力をお願いします。

■回答期限

2月28日（金）まで

■回答方法

調査票に同封されている返信用封筒に調査票を封入し、郵便ポストへ投函してください。

※切手は不要です。

■問い合わせ先

「大熊町帰還意向調査」問い合わせセンター

☎0120-700-956

○受付時間

・平日

午前8時30分～午後5時15分

・土曜日※令和7年3月1日（土）まで

午前9時～正午

後期高齢者医療保険「医療費のお知らせ」を発送します



後期高齢者医療広域連合は、皆さまの医療費や健康に関する理解を深めていただくため、受診された医療機関からの請求書に基づき、毎年1回「医療費のお知らせ」を送付しています。

お手元に医療費のお知らせが届きましたら、内容をご確認の上、ご不明な点や誤りがあった際は、「後期高齢者医療保険医療費のお知らせコールセンター」までご連絡ください。

対 令和6年1月～12月の間に保険診療を受けた福島県後期高齢者医療広域連合の被保険者

※請求の関係により、対象期間内に受診していても記載されない場合があります。

■記載内容

受診年月、医療機関等名称、診療区分、医療費（10割）総額、自己負担相当額など

※傷病名、調剤名などの診療内容は、直接医療機関へお問い合わせください。

■通知時期

2月下旬から順次発送

※1年間の医療費情報を掲載するため、発送時期を早めることはできません。

問 後期高齢者医療保険医療費のお知らせコールセンター

☎0120-007-308

○受付日時 3月21日（金）まで（土日祝日を除く）

午前8時30分～午後5時15分

◆医療費のお知らせを受け取ったことによる手続きは発生しません。

◆医療費のお知らせは、原則再発行しませんので、なくさないように大切に保管してください。

◆県内全域に順次発送する関係上、個別の発送には応じていません。

◆確定申告を急がれる場合は、領収書で申告手続きをお願いします。
※医療費控除の詳細は、最寄りの税務署等にお問い合わせください。

◆亡くなられた方の「医療費のお知らせ」が必要な場合は、令和7年2月下旬以降に、窓口で手続きをしてください。

令和7年度大熊町貸与型奨学生を募集します

問 大熊町役場 教育総務課 総務係



■受付期間

2月3日（月）～2月28日（金）

■対象

- ・大熊町在住、または大熊町出身の中学生（高校進学予定者）
- ・高校生（大学進学予定者）
- ・大学生（大学院進学および大学院生を含む）
- ・経済的理由により進学が困難な方または大学（大学院含む）に在籍し修学が困難な方

■貸与条件

次の要件をすべて満たす方に対し、申請に基づき貸与します。

- ・高等学校（高専含む）・専修学校（専門課程）・大学等に在学し、品行が正しく学術に優れ、かつ身体が強健である方。
- ・奨学資金の申込者、または申込者の生活の主体者である方が5年以上大熊町に住所を有している方。
- ・経済的理由により修学が困難と認められる方。
- ・世帯に町税等の滞納がない方。
- ・他の奨学資金の貸し付けを受けていない方。
- ・申込時在学の学校長の推薦を受けられる方。
- ・連帯保証人は成人者で独立の生計を営む方。

■貸与額

- ・高等学校（高専含む）などに在学の方
月額 3万円以内
- ・大学、専修学校（専門課程）などに在学の方
月額 7万円以内

■貸与期間

正規の修業期間

■入学時特別増額貸与制度（希望される方）

- ・高等学校（高専含む） 10万円
- ・大学、専修学校（専門課程） 20万円

■返還

卒業後6か月～10年以内に半年賦で返還。

■金利

無利息。ただし、遅延した場合の延滞金は年10%の割合。

■必要書類

- ①奨学生願書（第1号様式）
- ②推薦調書（第2号様式）
- ③誓約書
- ④委任状（奨学生ご本人の口座に振り込みを希望される場合は提出不要です。）
- ⑤支払金口座振替依頼書
- ⑥合格証または在学証明書
- ⑦保護者の印鑑証明書
- ⑧生計を同じくする世帯全員分の所得証明書（令和6年度（令和5年分））
- ⑨生計を同じくする世帯全員分の納税証明書
- ⑩連帯保証人（成人者で独立の生計を営む方）の印鑑証明書
- ⑪連帯保証人（成人者で独立の生計を営む方）の納税証明書
①～⑤の様式は町公式ホームページからダウンロード可能です。ご不明な点がございましたら、大熊町役場教育総務課までお電話ください。

■貸与資格に関する世帯の所得制限額

扶養親族などの数	所得額		
	大学在学者1人の場合	大学在学者2人の場合	大学在学者3人の場合
0人	700万円	800万円	850万円
1人	730万円	830万円	880万円
2人	760万円	860万円	910万円
3人	790万円	890万円	940万円
4人以上	820万円	920万円	970万円

- 注1 在学者数には、申込時において受験に合格した方を含むものとする。
2 高校在学者については、上記所得額より100万円を控除した額とする。

■郵送期限

2月28日（金）必着

テレビのdボタンで町の情報発信中です

町は、K F B 福島放送の情報発信サービス「dボタンかわら版」を11月1日から運用開始しています。K F B 福島放送の番組視聴中にdボタンを押すことで、町の情報が簡単に確認できます。



dボタンかわら版
自治体登録方法

- ※福島県内にお住まいの方のみのサービスとなります。
- ※情報確認には「大熊町」を設定する必要がありますのでご注意ください。



星空観賞と食事を楽しむイベントに参加しませんか？

問 大熊町ふるさと未来会議 ☎ 0 2 4 0 - 2 3 - 7 1 4 3

大熊町の美しい星空の下で、気になるあの人や大切なパートナーと思い出に残るひとときを過ごしませんか？
おいしい料理とともに、星空の下で素敵な思い出を作るイベント「^{ほしかげ または}星影と瞬きのディナー」を開催します。

時 3月22日(土)

午後6時30分～午後9時予定
(受付開始 午後5時30分)

場 大熊町保健センター

(大熊町下野上字金谷平 565)

費 1人5,000円

定 先着10組20人

内 浪江町の本格フランス料理店「ジョワイストロナミエ」のシェフ・無藤哲弥氏をお招きし、地元の食材を使用したコース料理の振る舞いと料理を楽しみながら、夜空に輝く星を眺める贅沢な時間の提供。

■参加資格

18歳以上40歳以下の男女2人組での参加のみ受け付けます。

■参加方法 事前にお申し込みが必要です。

お申し込みは、mirai@town.okuma.fukushima.jp または QR コードの申込フォームから受け付けています。参加される方は氏名、性別、年齢、連絡の取れる電話番号、食物アレルギーの有無を記載してください。

定員に達し次第、受け付けを終了させていただきますので、お早めにお申し込みください。

■注意事項

当日受け付けの際の申込者確認にご協力ください。

やむを得ない事情により、キャンセルする場合には mirai@town.okuma.fukushima.jp 宛てに3月12日正午までにご連絡ください。天候によっては、イベント内容を変更する場合があります。

集金方法については今回のイベントに申し込みされた方へ、後日メール等で連絡させていただきます。



申込
フォーム

文部科学省 原子力損害賠償紛争解決センター（ADRセンター）では、今年も大熊町と連携して町の所得申告相談会場に出張窓口を設置します

- ・中立・公正な国の機関が、無料で賠償額を算定し、話し合いによる解決の仲介をします
- ・出張窓口では、弁護士資格を有する専門家から個別に説明を受けられます（参加費・手続き費用無料、予約不要）
- ・損害賠償の申立書についても、それぞれのご事情に対応した記載方法の説明を受けながら、その場で作成・提出できます
- ・個別事情に基づいて、第五次追補の定める目安額から増額される可能性があります

①時 2月17日(月)、3月12日(水)・13日(木)

場 大熊町役場

②時 2月25日(火)

場 イオンモールいわき小名浜

③時 3月5日(水)・6日(木)

場 大熊町役場 中通り連絡事務所

※いずれも午前9時～午後2時30分

問 原子力損害賠償紛争解決センター

☎ 0120-377-155

(年未年始を除く平日午前10時～午後5時)



2024年に生まれたお子さんにぬいぐるみプレゼント



このたび、クマのぬいぐるみを5個いただきました。2024年の刺しゅうが入った素敵なぬいぐるみです。昨年生まれたお子さんへの誕生記念としてプレゼントしますので、ぜひご応募ください。

なお、応募者多数の場合は抽選とし、当選者発表は発送をもって代えさせていただきます。 問 大熊町役場 健康保健課 保健衛生係

■募集期間 2月3日(月)～28日(金)

■応募資格 2024(令和6)年1月1日～12月31日生まれで、大熊町に住民登録があるお子さん

■応募方法 健康保険課に電話でご応募ください。

お子さんの氏名・生年月日、応募者の氏名、電話番号・送付先の住所を伺います。



福島広域雇用促進支援協議会から

問 福島広域雇用促進支援協議会 福島統括窓口
☎ 024-524-2121 WEB 「働きたいネット」で検索

職場体験実習 参加者大募集！

内 応募する前にまずは体験したい方！仕事のプランクがあって就職活動に不安がある方！未経験の職種にチャレンジしてみたい方！実際の職場で就業体験できるチャンスです！※お申し込み随時受付中！

■体験期間 1～3日間

場 職場体験実習登録事業所

申 ホームページから申し込み

※詳細はホームページをご覧ください。



働きたいネットの就職応援マルシェ【出張求職者カフェ】

内 【参加無料・予約不要】

ハローワーク富岡に求職者カフェがやってきます！就職活動に役立つ支援が無料で受けられます。ぜひお越しください。

時 2月26日(水) 午前9時～正午

時 ハローワーク富岡 2階会議室

<支援メニュー>

・証明写真撮影

※撮影希望の方はスーツ等の着用がおすすめ！

貸出用ジャケット有

・応募書類作成、面接対策、適職診断 等



演劇東京公演「きおくの森」について

問 大熊町役場 生涯学習課 社会教育係

メール shogaigakusyu@town.okuma.fukushima.jp

3月26日(水)に、こくみん共済coopホール/スペース・ゼロ(東京都渋谷区)で、大熊町子どもたちによるアートパフォーマンス公演「きおくの森」を上演します。町民の皆さんに無料招待券をご用意しています。同封のチラシを参照の上、ご希望の方は生涯学習課までお申し込みください。

南部衛生センターが稼働再開します

問 双葉地方広域市町村圏組合

☎ 0240-22-3333

南部衛生センターの新焼却施設が4月1日から稼働予定です。

これまで北部生成センターでの可燃ごみの受け付けをしていましたが、3月17日以降は、可燃ごみを含むすべてのゴミが南部衛生センターでの受け付けとなります。

住民の皆さまのゴミの持ち込みは、今後は南部衛生センター(檜葉町)での受け付けとなります。

皆さまのご理解ご協力をよろしくお願いいたします。

地域計画(案)を作成しました

問 大熊町役場 農業振興課



地域計画とは、地域の農業のこれからについて、地域の話し合いに基づき策定する計画です。

令和6年7月から4回に渡って実施した座談会での意見をもとに、地域計画(案)を作成しました。大熊町役場農業振興課、各出張所・連絡事務所および町のホームページで2週間の縦覧を行います。

今後は策定された地域計画をもとに、町内での農業が進められていきます。

また、地域計画が策定された農地を転用する際には、地域計画の変更が必要となりますので、お早めに農業振興課までご相談ください。

大熊町文化財保存活用地域計画の パブリックコメントを実施します

問 大熊町役場 生涯学習課



町は、町に関係する記憶を保存し、未来につなぐことを目的とした「大熊町文化財保存活用地域計画」の策定を進めています。

この度、計画案がまとまりましたので、本計画へのご意見をパブリックコメントにより募集します。

■募集期間

2月10日(月)～2月28日(金)

■募集方法

大熊町ホームページの回答フォームからご回答ください。

詳細は大熊町ホームページをご覧ください。

農業再開(農作物の栽培)を 検討されている方へ

問 大熊町役場 農業振興課 農林土木係

現在、町内の避難指示解除区域では農作物の栽培が可能となっていますが、国・県からは出荷・販売の有無に関係なく、作付品目の制限や放射性物質の吸収抑制対策などが求められています。

そのため、出荷・販売をはじめ自家消費であっても、栽培計画を確認する必要がありますので、農作物の作付けや家畜の飼育を検討されている方は、町へご連絡ください。

また、農業用水につきましては、ため池や水路など施設の復旧工事を進めていますが、現時点では工事の進捗や水路の維持管理の関係上、全域に通水ができる状況とはなっていません。

営農再開を希望される農地への通水については、個別で対応をしますので、水稻など農業用水を必要とする作物の栽培を検討されている方は、お早めにご相談ください。

なお、上流からの復旧となるため至急の対応が難しい場合もありますので、ご理解をお願いします。

福島地方環境事務所からのお知らせ

特定帰還居住区域の被災家屋等解体申請を受け付けています

特定帰還居住区域（下野上1区、野上1区・2区、熊1区～3区、熊川区、町区、夫沢2区・3区の各一部）およびその周辺に位置する家屋等の解体の申請を受け付けています。

解体を希望される方、所有建物の住所が区域範囲内か確認したい方は解体申請受付窓口にお問い合わせください。

※環境省が除染した家屋等は解体の対象になりません。解体を希望・検討している方は除染工事を行わないでください。

■解体申請受付窓口（環境省業務委託業者）

高島テクノロジーセンター
（いわき市好間町上好間山下 6-1）

☎ 0120-700-908

（平日午前8時30分～午後5時15分）

特定帰還居住区域のごみの個別回収を受け付けています

特定帰還居住区域（下野上1区、野上1区・2区、熊1区～3区、熊川区、町区、夫沢2区・3区の各一部）に住居がある方を対象に、粗大ごみ等の個別回収の申し込みを受け付けています。

また、住居内の片付け等に当たり、東京電力による片付けごみサポート等も実施しています。これらをご希望の方はお申し込みください。

なお、粗大ごみ等の個別回収の際にフレコンバックが必要となる場合は、お申し込みの際にお知らせください。

■申し込み窓口

大熊町片付けごみサポートセンター
（環境省業務委託業者）

☎ 0120-50-8832

（平日午前9時～午後5時）

問 福島地方環境事務所 浜通り南支所
（廃棄物担当）

☎ 0240-25-8993

（平日午前8時30分～午後5時15分）

除染作業事前調査の実施について

環境省は、特定復興再生拠点区域内と特定帰還居住区域内の除染工事を進めています。除染等工事に必要となる事前調査等業務に伴い、対象となる方にはご案内を送付しています。

関係する皆さまの所有する敷地内への調査・立ち入りをさせていただくことにご理解とご協力をお願いします。

なお、本調査業務に当たって住居等の建物内へ立ち入ることはありません。敷地内の調査を望まれない方は、その旨ご連絡ください。

問 日本エヌ・ユー・エス

（環境省業務受託業者）

☎ 0120-395-080

（平日午前8時30分～午後5時15分）

中間貯蔵施設の見学会を開催しています

中間貯蔵工事情報センターは、中間貯蔵施設工事の進捗^{しんちやく}を紹介するバス見学会を月2回実施しています。

内 情報センターでの説明、バスからの区域内見学

時 2月14日（金）・15日（土）

場 中間貯蔵工事情報センター（大熊町小入野字向畑 256）

問 中間貯蔵工事情報センター

☎ 0240-25-8377

中間貯蔵工事情報センターは、中間貯蔵施設工事（除去土壌等輸送や施設整備工事）について、その概要や工事の進捗状況、安全への取り組み等を紹介しています。

また、一時立ち入りの際のトイレ利用もできますので、お気軽にお立ち寄りください。

移住定住をサポート！
おおくまチャレンジ応援プログラム受け付け中！

問 大熊町移住定住支援センター
☎0240-23-7103

町移住定住支援センターの
最新情報はこちら▶



- くまジョブ（求人情報サイト）
- 3月1日（土）移住者交流会
テーマ：色とりどりの楽しさをシェア！
インクアートでつながるひととき

不動産利活用、地域コミュニティをサポート！
特産品「帰忘郷」販売中！

問 おおくままちづくり公社
☎0240-23-7101
（平日午前9時～午後5時）

おおくままちづくり公社の
最新情報はこちら▶



- 不動産利活用登録募集中
- okuma store（EC サイト）

linkる大熊、ほっと大熊、
おおくまーとのニュースやイベント情報

問 linkる大熊 ☎0240-23-7676
問 ほっと大熊 ☎0240-23-5767

大熊町交流ゾーンの
最新情報はこちら▶



おおくままち観光協会

当協会では正会員と賛助会員を募集しています。
お気軽にお問い合わせください。

問 大熊町観光協会事務局（おおくままちづくり公社）
☎0240-23-7101（平日午前9時～午後5時）

消防署から

問 富岡消防署 予防係 ☎0240-22-2119

住宅火災を予防しましょう！

冬季に入り、家の中の乾燥も進み、住宅火災が起きやすい状況となっています。

電気配線等のコード、プラグ、コンセントについて、もう一度確認しましょう。

電気配線等の火災を防ぐには！

- ・使用していないプラグは抜いておきましょう。
- ・プラグやコンセントは定期的に掃除しましょう。
- ・テーブルタップは、決められた容量内で使用しましょう。
- ・コードを束ねての使用はやめましょう。
- ・コードが家具等の下敷きにならないようにしましょう。

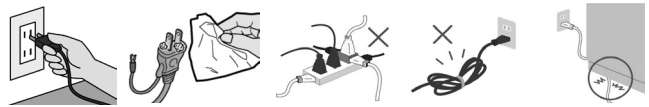

命を守るため住宅用火災警報器の 設置と維持管理をしましょう！

- ・定期的に点検をお願いします。設置から10年を経過している場合は、電池切れや故障が考えられますので、取り替えをお願いします。
- ・消防署が住宅用火災警報器を販売することはありません。不適正な価格詐欺や訪問販売には注意しましょう。



- ・正常な場合
「ピーピーピー」、「ピーピーピー
火事です」、「正常です」など
※警報音はメーカーや製品により異なります。



- ・電池切れの場合
「ピッ… ピッ…」
- ・故障の場合
「ピッピッピッ… ピッ
ピッピッ…」

帰忘郷お披露目会を開催します

問 おおくままちづくり公社
☎0240-23-7101（平日午前9時～午後5時）

時 3月8日（土）午後5時～6時50分

場 linkる大熊 多目的ホール

定 先着40人

費 3,000円（試飲+お食事付き）

期 2月10日（月）まで



申込みフォーム

教えて 放射性物質

何かと疑問の多い放射性物質について、長崎大学の専門家の方が解説します。



私たち長崎大学は、大熊町での復興支援活動の一環として毎月「放射線と健康」をテーマとした連載を掲載しています。

さて、前回のコラムではさらなる帰還困難区域の解除を目的とした「特定帰還居住区域」が制定されたこと、長崎大学の学生やスタッフがこの区域内にある宅地の空間線量を測定していることを紹介しました。今回は、下野上一区の測定結果についてご報告します。

この調査には22人の方に測定を同意していただき、そのうち調査期間中(2023年10月～2024年10月)に除染、解体が行われたのは8件でした。この8件の除染前後の空間線量率の平均値は表のとおりです。最も線量の高い場所は家屋裏で2.09マイクロシーベルト/時でしたが、除染後には1.03マイクロシーベルト/時まで減少しました。裏庭の線量が高い理由としては、山や植物の生えている場所から近く、除染後もそれらの周辺環境からの影響が生じているためと考えられます。玄関前、庭も除染によって線量は大きく低減され、減少率は玄関前で62.1%、家屋裏で50.7%、庭で53.2%でした。そして家屋裏地点の値から、屋内で生活することも考慮して1年間の放射線による影響を試算すると、約3.25ミリシーベルトとなり、CT検査を1回受けるのと同じか、やや少ない値になります。2020年代での避難指示の解除に向けて、引き続き特定帰還居住区域の調査を継続していきます。

表 下野上一区の除染前後の空間線量率(地上高1メートルの値)

	玄関前		家屋裏		庭	
	除染前	除染後	除染前	除染後	除染前	除染後
平均値 (標準偏差)	1.69 (±0.89)	0.64 (±0.20)	2.09 (±0.64)	1.03 (±0.55)	1.71 (±0.94)	0.80 (±0.38)

単位：マイクロシーベルト/時



写真：測定地点例(家屋解体後の宅地)

長崎大学は、放射線被ばくと健康についてのご相談をいつでもお待ちしております。大熊町役場健康保険課(☎0240-23-7419)を通じてお気軽にお問い合わせください。

町内の空間放射線量

(令和7年1月15日午前9時現在)

町内で空間線量を測定しているモニタリングポストの数値をお知らせします。

表は、避難指示が解除された区域に設置されている機器を抜粋して掲載したものです。

町内全体のデータは町環境測定サイネージでご確認ください。

測定地点名	空間放射線量 (μ Sv/h)
中屋敷集会施設	0.09
大熊町役場	0.08
福島給食センター	0.15
やすらぎ霊園	0.08
野上二区地区集会所	0.33*
インキュベーションセンター (旧大野小学校)	0.12
大熊町保健センター	0.28
大野駅	0.17

測定地点名	空間放射線量 (μ Sv/h)
大熊町文化センター	0.37
旭台公園	0.33
熊一区地区集会所	0.25
大和久区地区集会所	0.30
町区集落センター	0.44
参考	
いわき市役所	0.06
郡山市役所	0.07
会津若松市役所 (追手町第二庁舎)	0.04

*機器調整のため直近の計測データを記載しています(令和6年5月29日午前11時10分時点)



一時立ち入りのお知らせ



スケジュール

☎ 0120(220)788

■ 住民一時立ち入り

☎ 0120(511)157

■ 個人線量計の貸出
問 原子力安全研究協会

☎ 0240(25)5341

■ 内部被ばく検査
問 大熊町役場 健康保険課

☎ 0240(23)6472

■ 水の放射能濃度測定
問 双葉地方水道企業団
施設課浄水係

☎ 0240(25)8993

■ 食品の放射線性物質測定
問 双葉農業普及所

☎ 0240(23)6472

■ 土地の放射線測定
問 福島地方環境事務所
浜通り南支所(除染担当)

☎ 0240(25)8993

■ 放射線・除染等に関するお問い合わせはこちらから
問 大熊町役場 健康保険課

問 大熊町役場 健康保険課
問・お悩みをお持ちの方は相談窓口にご相談ください。

教えて いきいきライフ

知りたい！認知症⑪

「認知症」の人のために家族が出来る10か条をご紹介します。

その7. 今できることを知り、それを大切に

知的機能が低下し、進行していくのが多くの認知症です。しかし、すべてが失われたわけではありません。失われた能力の回復を求めると、残された能力を大切にしましょう。

その8. 恥じず、隠さず、ネットワークを広げよう

認知症の人の実態をオープンにすれば、どこかで理解者、協力者が手をあげてくれるはず。公的な相談機関や私的なつながり、地域社会、インターネットなどのさまざまな情報を上手に使い、介護家族の思いを訴えていきましょう。

これどんな介護サービス？ ～小規模多機能型居宅介護～

利用者が可能な限り自立した日常生活を送ることができるよう、利用者の選択に応じて、施設への「通い」を中心として、短期間の「宿泊」や利用者の自宅への「訪問」を組み合わせ、家庭的な環境と地域住民との交流の下で日常生活上の支援や機能訓練を行います。

通いの場のご紹介

大熊町の「通いの場」はこちらから▶



自分らしく生き抜くヒント、「人生会議」はじめてみませんか？



一緒に歩こう！

ノルディックウォーキング

内 ノルディックウォーキング

時 2月19日(水)

午前10時～11時30分

定 20人

持 運動できる動きやすい服装、防寒着(手袋など)、飲み物

場 大熊町保健センター(下野上字金谷平565)

申 大熊町役場 福祉課 介護保険係



2月1日は フレイルの日



フレイル予防

■フレイルとは？

加齢とともに心身の働きや社会的なつながりが弱くなり、介護が必要になる可能性が高くなった状態のことを言います。

何も対策をしなければ、徐々に「要介護状態」へ進んでいきますが、「予防」や「改善」ができるため、近年とても重要と考えられています。

■予防のポイント

「人とつながる」、「体を動かす」、「いろいろ食べる」の3つが大事です。

楽しむことを大切に、元気うちから、できることを続けていきましょう。



出張いちごカフェ

内 お茶とフリースペース

時 2月19日(水)

午前10時～正午

場 大熊町保健センター
(下野上字金谷平565)

申 大熊町役場 福祉課
介護保険係

当日は、保健センター開放日となっておりますので、開放時間内であればカフェコーナーを楽しんでいただけます。

教えて ヘルシーライフ

◆◆◆ おうちで出来るフレイル予防と血糖改善のための運動療法 ◆◆◆

外出が少なくなる冬期間、自宅時間の増加に伴い生活習慣が乱れやすい環境にあります。そのため糖尿病の方は血糖コントロールの悪化、高齢者は運動機能の低下に伴うフレイルに陥る可能性が高くなります。今回は、自宅で手軽にできる運動を紹介します。

ストレッチ

運動時の怪我予防と運動後の疲労回復を促進するストレッチ



- ①ふくらはぎ、ももの前を伸ばす
【足首の動きを良くする】
- ・片足を後ろに引く
 - ・かかとを床につける
 - ・膝を伸ばす
 - ・背筋を伸ばす



- ②お尻を伸ばす
【股関節の動きを良くする】
- ・片脚を抱えたまま背筋を伸ばす
 - ・背中を曲げずに膝を少しずつ胸に近づける



- ③太もも裏を伸ばす
【膝関節の動きを良くする】
- ・片足を前に出し、膝を伸ばす
 - ・背中を曲げず上体を少しづつ前に倒す

レジスタンス運動

下半身の筋力低下を予防する筋力トレーニング

「下半身全体」椅子スクワット

- 立つ時、座る時の安定性を高めて骨折予防

※①～③の動きを10～15回繰り返して行う



- ①まっすぐ座る
足は肩幅よりやや広めに開く



- ②お尻を少し浮かせてキープ
(目安2～3秒)

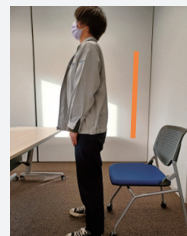

- ③まっすぐ立つ
背中を丸めないでゆっくり立ち上がる

【運動量の目安】

回数：10～15回×2～3セット

頻度：週に2～3回

【運動の注意点】

- ・呼吸は止めない。
- ・反動をつけないでゆっくり行う。
- ・自覚症状の目安は、楽である～ややきつい程度で行う。
- ・体調に異常があれば中止する。

管理栄養士のヘルシーレシピ

冬が旬の大根を使って、香ばしく焼いた大根もちです。

桜えびは骨を丈夫にする働きがあるカルシウムを豊富に含んでいます。桜えびを和え物やお好み焼きなどにも加えると、手軽にカルシウムを摂ることができます。

■ 材料 (4人分) ■

大根……………200g
薄力粉……………50g
片栗粉……………50g
桜えび……………5g
長ねぎ……………1/3本
塩……………小さじ1/2
ごま油……………大さじ1
好みのタレ……………適量

■■■ つくり方 ■■■

1. 大根は粗くすりおろして、ボウルに入れる。
2. 長ねぎはみじん切りにする。桜えびが大きい場合はみじん切りにする。
3. 1に薄力粉、片栗粉、塩を加えてよく混ぜ、2を入れて混ぜ合わせる。
4. フライパンにごま油を熱し、生地をスプーンで落とし入れて厚さ1cm程度の小判型に広げる。両面に焼き色が付くまで焼く。

◆かんたん大根もち

【1人分 エネルギー122kcal
たんぱく質2.0g 脂質3.3g
食塩0.7g】



❁ お知らせ ❁

大熊町は、地域にお住まいの皆さんの健康支援のため、町の保健師・看護師・管理栄養士等の専門職が家庭訪問等する場合があります。

また、町が依頼し、各保健福祉事務所の看護職等にご協力いただき、電話や訪問での健康面の確認をさせていただいています。

電話連絡や訪問等がありましたら、ご理解とご協力をお願いします。



母子健康手帳交付希望の皆さまへ ご妊娠おめでとうございます



大熊町子育てサポートセンター**おおくまっこ**は、妊娠期から子育て期まで切れ目のない支援のため母子健康手帳の交付時に、保健師等の専門職が妊婦さんの体調や心配事のお話をうかがいます。

母子健康手帳交付希望の方は日程調整をします
ので本庁舎・各出張所にご連絡ください。

保 幼児相談会 (いわき)

- 時** 3月12日(水)
対 大熊町の住民の方で、お子さんの対応方法や発育、発達についてお悩みをお持ちの保護者とお子さん
場 大熊町役場 いわき出張所 (第一会議室)
期 1週間前まで
問 大熊町役場 健康保険課 保健衛生係 (担当: 那須)

❁ 保健センター開放日のお知らせ ❁

赤ちゃんから高齢者の方まで誰もが集う場として、保健センターを開放しています。お散歩の途中などでもお気軽にお立ち寄りください。

時 2月19日(水)、3月26日(水)
午前9時～午後4時まで

場 大熊町保健センター (下野上字金谷平 565)
※保健センター前に生活循環バスが停車します。
※お茶コーナーやおもちゃや絵本、卓球台、健康に関する情報を設置しています。健康相談・栄養相談もできます。

■特別企画予定

○2月19日(水)
午前10時～正午 出張いちごカフェ

○3月26日(水)
午前10時～正午 出張いちごカフェ

問 大熊町役場 健康保険課 保健衛生係

保 子育てひろば (いわき)

- ①内 自由遊び、身長体重測定、個別相談
時 2月18日(火)
期 3日前まで
- ②内 臨床心理士の話、身長体重測定、個別相談
時 3月4日(火)
期 1週間前まで

《共通》

時 午前9時30分～11時30分

場 大熊町役場 いわき出張所

定 母子5組程度 (先着。定員になり次第終了)

申 電話で

対 未就学児と保護者 (祖父母も可)

持 飲み物、おむつ、バスタオル

○体重測定希望の方・おむつ交換の際は、ご自身でバスタオルをお持ちください。

問 大熊町役場 健康保険課 保健衛生係





2025
2月

おおくまカレンダー

今月のイベント情報をまとめました。
丸数字 (①など) は、
詳しい内容を掲載したページ番号です。
通いの場のスケジュールは町公式 HP をご覧ください。

如月
February

【実施団体】

- ♪ 主なイベント ◎ その他 ■ 各コミュニティ団体
- ♣ 保健センター ● 出張所・連絡事務所
- おおくまコミュニティづくり実行委員会
- (★マークがついているイベントなどは予約が必要です)
- ◆ 町社会福祉協議会へのお問い合わせは ☎ 0240-23-5171
- 受付時間：平日午前8時30分～午後5時15分

日	月	火	水	木	金	土
						1
2	3 	4	5	6	7 ■ おおくま町会津会◎	8
9	10	11 建国記念の日	12	13	14 ◎ 所得申告相談会(大熊町)① 	15
16	17 ◎ 所得申告相談会(大熊町)①	18 ♣ 子育てひろば★②	19 ♣ 保健センター開放日② ◎ ノルディックウォーキング★② ◎ 出張いちごカフェ★②	20 所得申告相談会(いわき市)①	21 ■ おおくま町会津会◎	22
23 天皇誕生日	24 振替休日	25	26	27	28 ■ おおくま中通り会★② ◎ 帰還意向調査回答期限⑬ ◎ 令和7年度大熊町貸与型奨学生受付期限⑮ ◎ めいぐるみプレゼント申込期限⑯	所得申告相談会(いわき市)①

linkる大熊、ほっと大熊、
おおくまーとのニュースやイベント情報

大熊町交流ゾーンの
最新情報はこちら▶



問 linkる大熊 ☎ 0240-23-7676
問 ほっと大熊 ☎ 0240-23-5767

施設の予約、入居企業紹介セミナーやイベント情報

大熊インキュベーションセンターの
最新情報はこちら▶



問 大熊インキュベーションセンター
☎ 0240-23-7721



雅流 華扇会

時 不定期

場 自宅 (大熊町内)

☎ 080-6000-2949 (亀田)

おおくま町物語伝承の会

紙芝居に唄と踊りを組み合わせた「絵おと芝居」の読み手と踊り手を募集しています。詳細はお問い合わせください。

■稽古場所

- ・ 原再生賃貸住宅コミュニティスペース (大熊町)
- ・ 白虎団地集会所 (会津若松市)

☎ 090-5352-2576 (代表・橋秀人)

おおくま中通り会

内 相馬方面イチゴ狩りバスツアー

時 2月28日(金)

午前8時45分 大熊町役場 中通り連絡事務所集合

費 1,000円 昼食付き

定 30人

申 必要

期 2月18日(火)まで

☎ 090-8423-6515 (斎藤重征)

090-3368-8919 (鈴木久友)

おおがわら会

12月21日にlinkる大熊で「クリスマス会」を開催しました。大熊町内外から約40人の方に参加いただき、参加者の約半数は、町外からの参加者の方でした。

大人はリース作り、お子さんはツリーの飾り付けを楽しみました。ユニークなサンタさんが登場し、会場を和ましてくれました。飾り付け後は、いわき市から取り寄せたお楽しみのクリスマスケーキと具だくさんのおにぎりを談笑しながらいただきました。



おおくま町会津会

内 懇談会と3.11の準備

時 2月7日(金)、21日(金)

いずれも午前10時～

場 県営白虎団地集会所

☎ 090-7078-2327 (山本)

熊1区

内 交流会

時 3月22日(土)

午前10時30分～

場 雨情の宿新つた

(いわき市常磐湯本町吹谷58)

詳細は追って連絡します。

多数のご参加お待ちしております。

☎ 090-7934-0047 (佐久間住夫)

大野1区

内 令和6年度総会

時 3月22日(土)～23日(日)

場 いわき湯本温泉吹の湯旅館

(いわき市常磐湯本町吹谷48)

詳細は別途郵送します。

返信ハガキで出欠の連絡をお願いします。

☎ 090-2605-1937 (小椋吉雄)

大野2区

内 令和6年度総会

時 3月22日(土)～23日(日)

場 いわき湯本温泉吹の湯旅館

(いわき市常磐湯本町吹谷48)

詳細は別途郵送します。

返信ハガキで出欠の連絡をお願いします。

☎ 090-2027-0468 (畠山潤一)

野上2区

内 懇親会

時 3月8日(土)～9日(日)

場 いわき新舞子ハイツ

(いわき市平下高久南谷地16-4)

詳細はハガキで郵送します。

☎ 080-5561-8349 (渡部一郎)



町学芸員が、町の歴史や文化にまつわることを紹介します。

おおくま再発見②

問 大熊町役場 生涯学習課 社会教育係（文化財担当）

12年振りに帰還～夫沢の「^{たなわご}棚和子古墳」～

浜通り地域には古代の古墳・横穴墓群が多く分布していて、あまり知られていませんが大熊町にも古墳がいくつか存在します。中でも夫沢字長者原にある棚和子古墳は昭和58（1983）年に、大熊町町史編さん委員会による発掘調査が行われています。

棚和子古墳は7世紀末から8世紀初め頃につくられ、盛り上がった中央の周りを四角く巡る溝跡がある“方墳”という古墳です。発掘調査では、4つの壺（須恵器大がめ）が意図的に割られて、溝の四隅に破片をまとめて置いているよう発見されました。これらの壺は復元すると高さ80cm以上の大きなもので、同時代では福島県内で出土したものではありません。出土状態の特殊さからも、とても貴重なものです。

大熊町民俗伝承館に保管展示されていたこれらの壺は震災発生により町内や施設への立ち入りが規制されたため確認することもできなくなっていました。平成24（2012）年7月に県内外の文化財担当者らの協力で町内からレスキューされ、福島県立博物館へ搬入されました。

福島県立博物館では一時保管だけでなく、バラバラの破片となった壺を復元する作業や展示等も行っていただきました。

このたび、令和6（2024）年12月にこれらの壺が12年振りに大熊町に帰ってきました。今後は大野駅西口に整備される社会教育複合施設で皆さまにお披露目できるよう準備を行いますので、楽しみにお待ちください。



■棚和子古墳発掘調査の様子（1983年）



■県立博物館で展示された須恵器大がめ（2013年）



■県立博物館での搬出作業（2024年）

各種問い合わせ先

（記載のない市外局番は0240です）

ゼロカーボン

町ゼロカーボン補助金制度事務局
☎0120-564-632

医療・福祉

町診療所
☎23-7170
ふたば医療センター付属病院
☎23-5090

町社会福祉協議会

☎23-5171

教育

認定こども園 学び舎ゆめの森
☎23-4462
義務教育学校 学び舎ゆめの森
☎23-5341

移住・定住・帰還支援

町移住定住支援センター
☎23-7103

おおくままちづくり公社

☎23-7101

商工・観光・交流

町観光協会
☎23-7101
町インキュベーションセンター
☎23-7721
町商工会
☎23-7380
交流施設 linkる大熊
☎23-7676
宿泊温浴施設ほっと大熊
☎23-5767

郵便

大熊郵便局
☎32-2222

警察・消防

双葉警察署
☎22-2121（緊急通報110）
富岡消防署
☎22-2119（緊急通報119）
災害情報専用テレホンサービス
☎26-0366

電気

東北電力コールセンター
☎0120-066-774

ガス

福島県 LP ガス協会 相双支部
☎0244-22-1141

上水道

双葉地方水道企業団
☎25-5323
（下水道は町役場復興事業課）

電話

NTT 東日本相談申し込みダイヤル
☎116

ごみ

双葉地方広域市町村圏組合
南部衛生センター
☎25-4609

除染・中間貯蔵施設

除染と中間貯蔵施設に関する問い合わせ窓口
☎0120-027-582

こんにちは赤ちゃん

こどもの名	親の名	住 所
白井 柚衣	千 啓・彩 香	大 野
佐藤 すみれ	勇 紀・紗都美	原
池田 結葵	健一郎・明日香	清 水
赤井 柊哉	智 哉・光 菜	新 町
海野 水玖	竜 司・歩十里	西大和久

ご結婚おめでとう

花むこ	住 所	花よめ	住 所
前田 尚人	原	内山 恵実	大 野

おくやみ申し上げます

死亡者名	年齢	住 所
中野 浩子	60 歳	新 町
高橋 庄二	71 歳	新 町
持田 末子	85 歳	旭 台

※令和6年12月届出



大熊町
公式サイト



大熊町公式

Facebook

おおくま広報室



<https://www.town.okuma.fukushima.jp/>

<https://www.facebook.com/town.okuma.fukushima/>

— お詫びと訂正 —

広報おおくま 2025年1月号「まちの話題」6ページにおいて
氏名の記載が誤っておりました。お詫びして訂正いたします。

正：中田 浩一

誤：田中 浩一

新春恒例の里がえりもちつき
大会を取材しました。親子で楽
しむ姿や、笑い声を聞いている
と自然と私も笑顔になりました
。晴れ着姿で餅をつく二十歳
の成人式出席者を撮影してい
ると、後ろから「絵になるね」と
聞こえてきました。そんな絵に
なるような写真と話題を今月号
でたくさんお届けしています。
広報紙を読んでくださる皆さ
んに分かりやすく、伝わる広報
づくりを心がけてこれからも頑
張ります。(三瓶)

— 編集後記 —

●人のうごき

(令和6年12月末現在)

住民基本台帳
人口 9,944 人
世帯数 4,096 世帯

町内居住者数
人口 1,350 人
(うち帰還者 291 人)

●居住の状況

(令和6年12月末現在)

都道府県	人数
海外	1
不明	1
北海道	31
青森県	13
岩手県	2
宮城県	166
秋田県	12
山形県	34
福島県	7,814
茨城県	420
栃木県	177
群馬県	61
埼玉県	336
千葉県	220
東京都	215
神奈川県	140
新潟県	139
富山県	4
石川県	10
福井県	5
山梨県	3
長野県	7
岐阜県	4
静岡県	8
愛知県	5
三重県	8
滋賀県	0
京都府	6
大阪府	13
兵庫県	8
奈良県	2
和歌山県	3
鳥取県	0
島根県	2
岡山県	2
広島県	3
山口県	2
徳島県	0
香川県	0
愛媛県	1
高知県	0
福岡県	20
佐賀県	4
長崎県	0
熊本県	2
大分県	6
宮崎県	26
鹿児島県	1
沖縄県	7
計	9,944

福島県内	人数
福島市	173
会津若松市	449
郡山市	936
いわき市	4,314
白河市	55
須賀川市	91
喜多方市	31
相馬市	95
二本松市	31
田村市	50
南相馬市	251
伊達市	8
本宮市	40
桑折町	0
国見町	2
川俣町	0
大玉村	42
鏡石町	10
天栄村	0
下郷町	0
檜枝岐村	0
只見町	0
南会津町	0
北塩原村	0
西会津町	0
磐梯町	4
猪苗代町	0
会津坂下町	13
湯川村	3
柳津町	0
三島町	0
金山町	0
昭和村	0
会津美里町	16
西郷村	16
泉崎村	19
中島村	0
矢吹町	14
棚倉町	1
矢祭町	0
埴町	1
鮫川村	6
石川町	3
玉川村	2
平田村	4
浅川町	0
古殿町	5
三春町	59
小野町	8
広野町	52
檜葉町	49
富岡町	29
川内村	11
大熊町	879
双葉町	0
浪江町	7
葛尾村	3
新地町	32
飯館村	0
計	7,814



内 復興交流イベント おおくま学園祭 2025 OKUMA ODYSSEY

- ・音楽ライブ (藤巻亮太/小林武史/アオイツキ/Amber's/他2者出演予定)
- ・大熊インキュベーションセンター入居企業紹介ブース (20企業予定)
- ・ゼロカーボンフェスティバル同時開催・若手起業家発表会
- ・全国から集まる飲食ブース (20店舗予定)・町民による展示ブース など



大熊町役場連絡先 ★本庁舎

課名	係名	電話番号 (0240)
総務課	秘書広聴係	23 - 7568
	行政係	23 - 7569
	財政係	23 - 7582
	管財係	23 - 7579
企画調整課	企画調整係	23 - 7584
	地域振興係	23 - 7586
ゼロカーボン推進課	ゼロカーボン推進係	23 - 7597
	産業振興係	23 - 7643
住民税務課	住民係	23 - 7146
	管理徴収係	23 - 7158
	賦課係	23 - 7154
健康保険課	国保年金係	23 - 7143
	保健衛生係	23 - 7419
福祉課	福祉係	23 - 7196
	介護保険係	23 - 7226
	包括支援係	23 - 7238
	子育て支援係	23 - 7197
環境対策課	生活環境係	23 - 7829
	消防交通係	23 - 7831
	廃炉・放射線対策係	23 - 7823
	(立ち入り問い合わせ)	23 - 7598
生活支援課	生活支援係	23 - 7444
	移住定住支援係	23 - 7456

課名	係名	電話番号 (0240)
農業振興課	農政係	23 - 7137
	農林土木係	23 - 7138
	坂下ダム 施設係	32 - 2318
復興事業課	都市計画係	23 - 7068
	建設係	23 - 7019
	下水道係	23 - 7091
出納室	用地調整係	23 - 7791
	出納係	23 - 7149
議会事務局	庶務係	23 - 7840
	議事係	
教育総務課	総務係	23 - 7532
	こども教育係	23 - 7193
生涯学習課	社会教育係	23 - 7194
	スポーツ振興係	23 - 7518

★各出張所・連絡事務所

課名	係名	電話番号
会津若松出張所	庶務係	0242 - 23 - 4121
	保健福祉係	
教育総務課	こども教育係	0242 - 23 - 8025
いわき出張所	住民生活係	0246 - 36 - 5671
	健康介護係	
中通り連絡事務所	生活支援係	024 - 983 - 0686

★住所

大熊町役場 〒979-1306 大熊町大川原字南平 1717
 いわき出張所 〒970-1151 いわき市好間町下好間鬼越 18

会津若松出張所 〒965-0059 会津若松市インター西 111
 中通り連絡事務所 〒963-8035 郡山市希望ヶ丘 11-10



白紙印刷配合率80%再生紙を使用